朝鮮日報

今日四面

新聞代(朝夕刊)金五錢 一個月先金壹圓 六個月先金五圓七拾五錢 一個年先金拾壹圓
廣告料 五號活字壹行壹圓 ... 四號活字壹行貳圓 ...
編輯兼發行人 金東成 印刷人 崔益進 發行所 朝鮮日報社

論說 佛國戰債問題

一

佛蘭西內閣의更迭의頻繁한原因이財政難에잇다는것은 우리가이미屢次指摘한바이어니와 六月二十三日에 새로組織된『부리안』內閣에잇서서도 이問題가依然中心問題를成하게되여 財政相의椅子를어느사람으로써채울가하는것이 가장重大한問題이엿섯다 그리하다가 畢竟『카이요』氏를再次起用하게되엿섯는데 氏는就任劈頭에 佛蘭西中央銀行에一鐵槌를내리려 오래동안國家안의國家의觀이잇던同銀行으로하여금 政府의頤使에聽從케하고 또다시財政에關한政府의權能을一層伸張하자는政策을提出하야 그것이또한畢竟下院의贊同을엇게되엿다『카이요』氏의財政策이 下院에잇서分長時間討議된後에 十日午前四時頃에 二百六十九票對二百四十七票 즉二十二票의差로써勝利를엇게되엿다

二

이만한勝利는決코決定的勝利라고볼수업스나 何如間그財政策에對하야 院內에서도大反對가잇섯슴에도不拘하고 그것을認定하지아니하면 佛國의前途를엇지할수업슴을認定한結果로본즉 二十二票가비록些少한差라할지라도 可히써新財政策을施行하기에足한것이엿다 下院에서 그決議가잇슨後에 閣員一同은喜不自勝하야『카이요』氏의大成功에對하야 滿腔의祝辭를呈하엿섯다고한다『카이요』氏는 十日에下院에서勝利를엇고 十二日朝에는발서機上의사람이되여 倫敦政府를訪問하게되엿스니 그는英國財政相『처칠』氏와英佛間戰債問題를 協定코자함이엿다 佛蘭西는그財政을安定하려면 그戰債問題를解決하여야되겟다 世界大戰의結果佛國은英米에對하야 莫大한債務를負擔하게되엿스니 이問題를解決하지아니하면 定固한財政策을樹立할수업는것이다

三

佛國의相對國되던獨逸은 一千九百二十四年八月十六日의倫敦協定에依하야 賠償金問題를解決하엿섯는故로 勿論戰敗國의苦痛은當하지아니할수업지마는 그래도그머로財政의均衡을엇고 經濟界의安定을엇게되엿다 그러나 佛蘭西는아즉그債務問題를 解決하지못하야 財政策이安定되지못하엿는故로 또다시外國으로부터 資本의輸入을엇기어려운形便에잇다 그럼으로『카이요』氏는그財政策이議會의承認을엇기가무섭게곳速히英國으로向하게된것이엿다 英國과交涉한結果는매우有利하게되엿다 그리하야『카이요』氏가 英國到着한그翌日즉十三日에 英國財政相『처칠』氏는下院에잇서서 佛國의對英債務에關한協定에關하야 詳細히報告를하여왓다

四

同協定에依하면 (一)佛國은債務를 六十二個年의年賦로支拂하고 (二)純然한戰時債務되는政府間의會計以外에 所謂商業債務되는佛蘭西銀行과英蘭銀行間의會計及其他一切의二國間외會計도 이것을合併하야 右年賦로返還하기로하고 (三)年賦額은 本年四百萬磅 一千九百二十七年에는六百萬磅、一千九百二十八年에는八百萬磅、一千九百二十九年에는一千萬磅、一千九百三十年으로부터一千九百五十六年外지에는 每年一千二百五十萬磅式、一千九百五十七年으로부터一千九百八十七年外지의三十一年間은 每年一千四百萬磅式으로하고(四)獨逸의賠償金支拂이全無하거나 또는重大한部分이未拂된外닭에上記年賦額의支拂이 困難하게된境遇에는 再考를要求할權利를가지게하야 (五)佛國은支拂條件改訂에關하야 支拂猶豫를要求할權利를가지되 右支拂一時停止의境遇에는 그延滯額을後年度에編入하야右年度의年賦額과합께支拂케하는데 編入額은元本에對한利子보담低率의利子를부진다고하엿다

五

이와가티하야 佛國의英國에對한債務는完全히解決되엿는데『카이요』氏는 또米國에對한債務를解決하지아니하면아니되겟다 米國에對한佛國의債務에關하여는 今年四月에米佛兩國間에協定이成立되엿스나 그에對하여는 佛國民의反對가熾熱하야 今月十二日에巴里凱旋門附近에서는 大戰廢兵들이示威行列을行하야 그에對한反對意思를表示하엿고 財政相自身도同協定에對하야 極力反對하는터이다 그러면 米佛戰債協定의內容은如何한것인가? 同協定에依하면 佛國의對米債務를元金三十三億四千萬弗로하고 利子와그他合하야六億八千五百萬弗、合計四十億二千五百萬弗인데 이것을債務總元金으로하고 佛蘭西는最初의五年間은無利子 그다음十年間은 每年一分、그다음八年間은二分半、또그다음六年間은三分、나남어지二十二年間은三分半의利子를附하야 第一年度에는二千五百萬弗、以下六十二年間에元利總額六十八億四千七百萬弗을支拂하기로한것이다

六

그런데 이協定에對하여는이미말한바와가티佛國에잇서서는不滿이만한터인데 第一로이協定의條件이 昨年秋에『카이요』氏가米國政府와折衝하던原案보다總額에잇서서 六億二千七百萬弗이增加되여잇고 第二로保障條項이缺되여잇는것이 그原因을作한것이다 保障條項이라는것은 英佛戰債協定第四項에잇서서보는바와가티 佛國이獨逸로부터賠償金을全然밧지못하거나또는充分히밧지못하는때에는佛國의債務支拂條件도 그에應하야適當히緩和되여야하겟다는것이다 米國은이것을容認하지아니하엿는데 英國은그것을容認하엿다 그러면佛國은이英佛協定의保障條項을例로들고어대外지던지 米國의讓步를要請하야말지아니할것이다 그럼으로今番의解決은佛國에對하야有利하게된것이다 米國이또한그것을承諾하면 佛國은獨逸로부터受取할賠償金에對하야 다시英米兩大國의保障을得한것과同一한結果를엇게될터이니 自國의債權回收가 그에달려가지고잇는兩國은 獨逸이佛國에對하야그賠償의義務를忠實히履行하게適宜한努力을 不惜할것이기때문이다 그러나米國이佛國의提案에對하야 如何한態度를取하게될라는지 우리는『카이요』氏의手腕과 佛國民의意氣를注意하려고한다

『帝國主義는 斷然打破할것 中國不統一은 專혀此에서』 國民黨의宣言書

(廣東十七日發) 國民黨은十三日附革命軍에關하야宣言을發하여曰中國의不統一은帝國主義의侵略과軍閥의私利私慾으로因하야傀儡가되여잇는結果이다故로斷然히此를打破하야國民革命의實을擧할것이라고主張하는同時에國民黨員全體에對하야左의訓令을發하엿더라

今回出兵의目的은吳佩孚氏를鏟함에在하다故로적어도吳佩孚氏에게反對하는者는黨派의如何를不問하고共히提携하야軍事宣傳其他總手段을다하야싸우라

中央郵便局員 盟罷한主要原因은 米價의俄然暴騰

(上海十七日發) 既報中央郵便局罷業의原因은因最近上海에米價가昻騰하야普通十二、三弗에一『피클』이던것이只今은二十弗假量에達하엿슴으로職員의給料를弗로計算하라고要求하고此要求와同時에十七日朝四時에一齊히罷業을開始한것인바同日朝局長은歸附告를發하고小包書留等의事務를中止하기로하엿다그런데普通郵便物도大遲延을未免하는窮狀이다何如間郵便局側은相當히強硬한態度를가지고形便에依하야는職員全部를淘汰할意嚮이라더라

吳氏部下의叛旗 理由는給料의不充分

(北京十六日發) 南口攻擊軍田維勳氏의部下陳鼎光은突然吳佩孚氏에게叛旗를들고田維勳氏의態度도亦濃厚한疑惑에包圍되여잇는데吳氏는直時第五第六兩軍에게討伐을命하엿다그런데其背叛의理由는兵士에對한給與의不充分에因한것으로現在南口攻擊軍第一線의兵士와如함은氣溫이百度가넘는炎熱下에서一日一食으로無限한苦痛을嘗하는中이라더라

吳氏窮境에 張作霖援助

(奉天十七日發) 吳佩孚氏에게叛旗를든田維勳部下의旅長陳鼎光은其後討伐軍으로말미아마一段落을告하엿다는報가잇는데吳氏의窮境에對하야張作霖氏는此를援助하려고旣히與擧良氏及湯玉麟氏에게電命하엿더라

軍艦急航 葉軍援助次

(上海十七日發) 上海碇泊中의中國艦隊央瑞號以下數隻은吳佩孚의命에依하야葉開金氏를援助하려고十六日岳州로急航하엿더라

國民軍戰傷兵 野戰病院에收容

(奉天發) 四月中旬부터六月下旬에이르기外지國民軍의戰傷兵은合計一萬一千百餘名이오死者는分明치안은바戰傷兵은目下包頭鎭、張家口等地의野戰病院에收容中이다그런데醫療材料의不充分하며最近에는赤痢病에罹하는者가多하야苦痛中이라더라

回收만은不反對 但孫氏는正代表가아니다 會審衙門回收問題와 米辯護士協會의聲明

(上海十六日發) 上海米人辯護士協會는會審衙門回收協定에反對하는意見書를發表하엿는데其內容은大槪左와如하더라

領事團이北京政府의正式代表가안인孫傳芳과交涉하는것이根本的으로不當하다回收그것은反對치안으나領事團이承認한다는條件下에孫並彼의配下에引渡함에는反對이다

慘死者數千人 堤防의決潰로

(漢口十七日發) 沙市의下流에在한上車灣附近堤防이去十三決潰되얏는데此로因하야附近村落田地는水中에埋沒되야其損害는附近七縣에及하고慘死者는數千人에達하엿스며損害는二千萬元에達하리라더라

勞農의極東政策 今後進行이括目處

(東京電) 最近露國勞農政府의極東政策變更說에對하야頻頻히各方面의注目을뜨는바特히目下相携하야歸國의途에在한駐日露國大使『코프』、奉天總領事『쿠닷프리아』、鐵道次官『세레고에스키』氏等이露都到着에依하야勞農政府가部內의首腦者를모으고極東政策에關한重大會議를開催할터이다如斯히하야日露兩國의滿蒙에在한大勢는日露戰役後以前의帝政時代에復歸하야該地方을中心으로兩國의抗爭을보게될터인바今後의進行은日本에對하야軍大한結果를展開되는것이라고觀測되더라

米國財務長官 歐洲視察出發

(華府十六日發) 米國財務長官『메론』氏는今日白耳義、獨逸佛蘭西及伊太利에向하야二個月豫定으로出發하엿더라

日米間 船舶課稅問題 大體協定成立

(東京電) 日米間의船舶所得二重課稅問題에對하야는大正十三年九月以來相互免除에關하야在華盛頓日本大使館과米國國務省間에交涉中이던바去六月八日第三十八回의會合에서大體의協定이成立되여十五日松平大使及『케록』國務卿間에正式調印을終了하엿더라

商業上以外는 法의賣買禁止

(巴里十六日發)『카이요』氏는十六日銀行家를召集하고危機에瀕한法의救濟에對하야協議를凝한後商業上의必要以外에는法의賣買를禁止할方針을決定하엿다 따라서當日의法貨市勢는英貨一磅에對하야二百六法에暴落되엿더라

다뉴프河氾濫 溺死者五十四名

(벨구라드十七日發) 連日의降雨로『다뉴부』河는增水氾濫하야南部斧維爾의『아파진』及『뉴스닷스』二個所의堤防은決潰되야四萬『에카』의土地는洪水의害를밧고溺死者五十四名을出하엿더라

豆滿鐵橋協定 二十日에調印

(東京電) 朝鮮、中國의國境에在한豆滿江鐵橋架設問題는中國이主權侵害다하야强硬히反對하얏스나日本側에서交涉한結果中國側은遂히贊成하야二十日에豆滿江鐵橋協定에正式調印을하기로하엿더라

靑木次官問題 容易解決無望

(東京電) 靑木次官問題의紛糾는얼마동안容易히解決될것갓지안흠으로內相은頗히憂慮하야直時同子에對하야歸京을懇請하엿슴으로水野子는十七日夜如何間歸京하엿스나形勢는余히停頓의狀態로今日에는首相鐵相의傑來不斷으로靑木次官을果然辭任식힐가안을가는決定되지못하엿다따라서水野子는歸京하자直時築地某所에서小笠原伯、佐升次官其他와井上鐵相의決意를促하려고深更外지凝議한바가잇섯더라

『壓迫이强할사록 職工의結束은益鞏固 事不如意면濱松全市燒却』 形勢에따라軍隊를出動? 益益惡化하는濱松爭議

(靜岡電) 旣報한바樂器爭議問題는只今은全혀下手할수가업시되야現在濱松署의힘으로는到底히鎭壓치못하겟슴으로同署는隣接各署의應援을求하엿다 旣히檢擧된者는七十餘名에達하얏는데暴力取締令을適用할가騷擾罪에依하야處分할가를研究中이나彼等이警官에게豪語한바에依하면 會社側이기어히 八百의職工과싸울때에는形便에依하야는濱松全市를태워버릴터이오又官憲의壓迫이强할것가트면强할사록 職工의結束도堅固하여지리라고함으로 當局은各署로부터應援巡査를求하고警察部長自身이指揮하야嚴重히警戒中이나 形便에依하여는軍隊의出動도하리라더라

佛內閣總辭職 原因은財政的獨裁案否決

(巴里十七日發) 佛蘭西內閣은十七日夕刻에總辭表를提出하얏는데原因은藏相『카이요』氏가下院에財政的獨裁權을提出하얏던바二百四十三票對二百八十八票로否決이된外닭이더라

【備考】昨財政大權의政府委政案이財政委員會通過云云은誤電인듯함

神戶水上 從業員罷業 益益擴大形勢

(大阪電) 旣報三菱倉庫神戶支店水上從業員의同盟罷業에對하야는其後會社側과會見折衷을거듭하여왓스나雙方共히讓步하지안이會社側으로는幾者聲明한十七日正午外지歸船치안는者는解雇한다는聲明書에對하야其進行을觀望하고잇던바當日正午가되여도一人도歸船치안음으로會社側은直時解雇手續을取하는同時에常傭船夫의新雇傭을한다는旨를發表하얏다그러나爭議는此로써解決된것이안이오此의解雇手續에依하야一層紛爭을크게하야或은神戶港內勞働者가一大結束하야一騷動을演出하게될는지도알수업는模樣임으로當局에서는警戒中이더라

日本最初의 無産農民學校 開校準備中又復紛擾

(新潟電) 旣報한新潟縣北蒲原郡木崎村의小作爭議가나은日本最初의無産農民學校에對하야地主는又復同校基地에『立入禁止』의訴訟을提起하게되엿슴으로其開校式은不得已延期되엿는데이가티地主側의壓迫이嚴할사록日本農民組合員의結束은더욱堅固하야禁止된基地에隣接한組合員所有의畑三百坪을求하야梨四十株에梨八千個가달닌것을따버리고十三日來新校舍建築을急히하고잇슴으로二十五日에는開校式을擧行하기로되엿는바一方同組合員은기어히地主에對抗하야싸홈을繼續할터이며近谷父兄은四千의子弟를同盟休校케할터이라더라

地方財政緊縮 內務部長에訓示

(東京電) 地方財政은積年膨脹의趨勢에잇서財政의緊縮을要하는現政府下에서도十五年度의全國道府縣의豫算總額이三億七千五百萬圓이되야前年度에比하야約一割의膨脹임으로十六日부터三日間內務省에서開催된內務部長會議에서濱口內相으로地方財政緊縮에就하야特히訓示하기로決定하얏더라

우리農村과그敎育 (三)

公州 李勳求

二、農村敎育의一般的意義

以上에窮境에빠진農村破滅에瀕한農村을救援함에는第一急先務로 敎育을施하여야할것을말하엿다 그러나農村이라는用語가 다만漠然히 農民의居住하는村落을意味하야 何等의學術的定義가업다 엇던學者는人口를標準으로하야 村落을말함이라한다 二千五百人以下의 人口數만아니다 生活樣式과 居住者의職務를加하야 農村은二千五百人以下의住民과또그住民은農業을經營하며分散的이요集團的이아닌 一個의村落形式을 具備한地帶를農村이라하고싶다 그러나이定義의 可否와正當與否는後日에讓하고이곳에는 곳農村敎育의意義를말하겟다

元來로敎育이라면 今日現狀에잇서서 누구나알는學校敎育을想起하는것이 恒例이다 그러나이곳에農村敎育을말하는데는 반듯이學校敎育만局限的으로指稱하는것은아니다 敎育은그遂行되는 體樣을따라가지로 區分할수잇스니 곳家庭에서되는 家庭敎育과 學校에서되는 學校敎育과 또社會生活의環境을 말어되는社會敎育이곳그것이라한다 그러하면이세가지의 敎育을概括的으로하는것이農村敎育이될것이다 커종敎學者의那須氏의말을비러오면「一抑農村에敎育이라는것은 單純한農業敎育만이아니다 또는農村에서行하는 學校敎育을가르치는것도아니다 그것은農村居住者에 對한學校와및 學校以外에서 되는敎育의全部를 總稱하는것이다 그가운데에는技術的 經濟的敎育이던지 法制自治에關한敎育이던지 其他農民의敎養을 高尙케할農村의社會的施設 娛樂 運動에이르기外지 一切를網羅할것이다 그러한敎育은 사람이사람되는敎育으로 普遍的要素를 充分히具備함에아니라 또農村의特殊事情으로 要求되는特殊敎育을 包含할것이다」고하엿다 또米國의『커버레이』氏의말을보면「今日農村敎育問題는敎育問題라하는이보다 차라리社會問題이다 恒久的成年의國民的發展의結果가 挽近農村生活에 니러난著大한事實의變遷과 結合함에 基因되여생긴것이다 農村學校問題는 農村生活問題와不可分離되는問題이요 實로後者의一面을 指示함에不過하다」하엿다 果然그러하다 그러한同時에 農村敎育問題는 社會問題이다 다만學校敎育에만局限될것이아니라 廣汎한意味에잇서서 前述한바와가티農村이라는 社會集團을 中心으로하고 學校에서던지 家庭에서던지 社會에서던지 普通的으로되는 사람다운敎訓과 修養인同時에 農村居住의 農民生活을中心으로한 特殊敎育이라야될것이다 이것이곳나의意味하는바 農村敎育의一般的意義라고한다

三、農村學校敎育의必要

以上은農村敎育의 一般的意義를 言及한것이어니와 이곳에다시우리農村의學校敎育의必要를말하고저한다 現代理科敎育이一般的으로實行되는 普通敎育을밧는 兒童에게서는 우리都會地中心에서 生長한다 아할지라도『쌀이열리는 나무는무슨나무이냐?』하는質問을 바들수업슬것이다 그러나往昔에는 大都會에서 生長하는兒童에게는 흔히드릿다는 우숨에리이야기이다 또요새文明의機關이完備된 都會에서사는 小學校兒童들은『나는어제커피에 에이、오、씌、케、放送局에서보낸『오케스트라』를 드럿다』하면서『라듸오』이야기를하지마는 우리의窮僻한農村에서 사는老農은 蓄音器의『레코드』를듯고『나팔맛箱子속에 광대가드러안젓나?』하는것이 그러케奇異하지 아니한이야기이다 이것은 몃가지 우수운例에지나지아니하지만 그裡面에는 現代의 文化가 都市에集中되어 農村의住民과 沒交涉임을 如實히 말하는 同時에 都市와農村의 生活環境과 意識條件이 判異함을따러 그家庭的또는 社會的의 常識과敎養이 霄壤의差異가잇는것을證示하는好箇의實例이다 이와가튼文化의懸隔과 智識의殊異를 打破하고一般的으로 農村의智識程度文化的階段을 向上식히여 普遍的水準線外지 이르게하자면 學校敎育의普及이絶對必要이오 또學校敎育의普及으로조차나는 一般社會的敎育이 必要한것이다

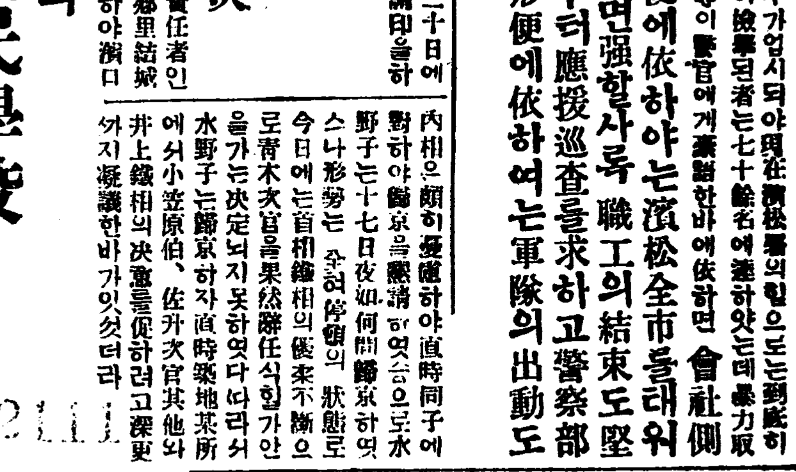

鐵筆寫眞 —(投稿歡迎)—
報秋의一葉은아니나?

八面鋒

○吳佩孚部下는、給料를안준다고叛旗를들엇다、食少事煩이면諸葛도不能久、

○濱松市의樂器爭議團、壓迫이甚할사록結束이더욱鞏固하여간다고、理所固然、

○乙丑水災의慘事를當하야漢江增水가또市民을威脅한다、

○京城府의說明에依하면今年에는四十尺外지는念慮업다고、우리도念慮업기를바란다、

人事消息

▲李鍾氏(雜誌赤衛社總理部長) 事務를帶하고滯京中이던바十九日出發北道地方巡廻[illegible]라고

土地改良資金 廿日에融通決定

(東京電) 朝鮮米增殖에關한預金部融通資金(年額八百五十萬圓)中土地改良資金 四百五十四萬四千圓은二十日에東拓及殖産銀行에半分하야融通하기로되엿고其餘額三百九十五萬四千圓은農事改良에要할資金임으로그리急하지안음으로八月中에貸出하게될터인데其割合은東拓六十五『파센트』、殖産銀行三十五『파센트』의豫定이다 尙且右土地改良資金의預金部融通條件은利率年五分一厘、五個年据置、二十個年年賦償還이더라

七月一日現在 殘存米各種別

七月一日現在日本殘存米推想高는旣報한바와가티二千百四十七萬十一石으로前年同期의二千四十四萬五千七百三十五石에比하야百二萬四千二百七十六石이則五分의增加를示하얏는데殘米의產米別及所有者別은如左하더라

	(單位石)
日本米民間持	一六、八九六、〇二五
生産者持	二、一五五、〇〇一
政府持	四五四、一三五
計	一九、五〇五、[illegible]
朝鮮米民間持	三三三、七一一
臺灣米民間持	八九、一三六
外國米民間持	二七一、四四六
政府持	九七七、九四四
計	一、四六九、四〇〇
合計民間持	二〇、[illegible]
政府持	一、[illegible]
計	二一、[illegible]

炎暑納涼大(七月十六日부터) 爆笑週間
◆유社笑엘超特作靑春喜劇 爆笑的 天下의寵兒 全八卷
◆유社센추리喜劇 大活劇 曲馬團의旋風 全五卷
◆유社 國際時報 全一卷
◆유社提供 連續劇 第一回 名探偵싼다스 四篇全八卷
團成社 電話光化門九五九番

七月十四日부터 寫眞全部新換
佛國고몽會社作 實寫 發動機製造 壹卷
獨逸우와社傑作品 名花오-트、우-바、릴비달氏主演 大活劇 上海賊네에도로 全九卷
米國大作品 喜劇 마마질놈 全九卷
優美館 電話光化門三九五番

七月十七日(土曜)부터 東亞文化協會直營 ◇三週年紀念超特別興行◇
大喜劇 파라마운트映畫 大活劇 百鬼夜行 二卷
大파라마운트社名作 政治家 當選者의光榮 全八卷
大活劇 女子征服 九卷
朝鮮劇場 電話光化門二〇五番

타카디아스타제 タカヂアスターゼ
消化不良으로因한모든胃腸疾患에
三共株式會社 本社東京日本橋本町 支社大阪北浜及京城

網紗 蚊帳 三中商會 京城南大門通四丁目八
(但十件以上注文에는五分割引함)
(1) 一人用長六尺幅二尺 二圓四十錢
(2) 二人用長六尺幅三尺半 三圓
(3) 三人用長六尺幅五尺 三圓六十錢
(4) 四人用長六尺半幅六尺 四圓二十錢
(5) 五人用長八尺幅六尺 四圓八十錢
(6) 六人用長九尺半幅六尺 五圓四十錢
(注意以上本品에立高는五尺七寸) (但尺數는木尺으로計함)
振替口座京城八〇八番

淋 りん病七日藥
血尿痢、고름、五日에止함 稀少한金錢으로淋病을根治
慢性淋病專治病名申込次第新品으로藥 大阪市堺筋八幡筋北 山口藥院
●廣告 도리사이의리게히보시고필요하신때에보시게오려두시옵소서

心臟 腎臟 脚氣 關係 連合
等閑히하면生命을뺏기는 心臟、腎臟、脚氣病
神妙한効果를엇는內服藥 重症者라도續續全快됨

柴崎仁壽堂大藥房 大日本總發賣元
【藥價】一週間分 重症用
朝鮮支店 京城府黃金町一丁目大通 電本一六六〇番振替京城一四二五八番
東京本店 東京市本鄕區眞砂町電車通
大阪支店 大阪市東區本町一丁目電車通
滿洲支店 大連市岩代町大通
附屬醫院 本支店內에附屬醫院의設備가有하야何人에게든지診察治療를하오니患者는來店하시오

甲種壹組參圓 ● 乙種壹組貳圓九拾錢
東華理髮器會社特製品大革新賣出
東華理髮機械器具並付屬品 個人一家族一團體一層共同使用키便利한唯一의壹組器械 用談氏의特價提供

二種壹組
眞正한鋼鐵製特製이오니諸賢은覺醒하시오
京城府鍾路二丁目八七番地 東華理髮器會社總代理店 大正商會

漢江增水廿五尺四寸
十八日午後二時元町四丁目水深

增水의速度 每時間一尺

십팔일오후두시경에이르러 쉬을는비가 거의 끈치엇스되상류디방의폭우로말미암아물이 내려밀리는 까닭인지한강의 물은 각각으로증수하야오후네시경에는 한강의증수량이
元町四丁目 廿五尺四寸
人道橋 廿二尺、
을보이엇고 십팔일오전륙시까지 한강상류증수는
加平 廿二尺、 春川 十七尺、 驪州 七尺
그리고 물의증수속도는매우신속하야 한시간반에오촌내지일척이 붓는중이더라

西部二村民避亂

십칠일오후열시이래로한강의물은각일각으로 붓기시작하엿슴으로만일을 념려하야서부이촌동(西部二村洞)의주민들은전부피란할준비를하엿다가그다지위험치는안엇슴으로위선 그대부분은 이전식히고얼마쯤은아직도남어잇다더라

鐵舟應急配置

비는용이히끈치지안코한강물은자꾸불어오기때문에십팔일오전열시에경성부에서는미리준비하엿든텰주(鐵舟)다섯척을풀어삼척은마포(麻浦方面)에배치하고두척은서부이촌동에배치하야만일의경우에리용하기로하엿다더라

清川江刻刻增水
범람될듯하다고인심흉흉 十五日來로廿六尺

청천강(淸川江)상류에는지난십一오일부터비가끈칠업시쏘주하야 청천강물이 십륙척 이나증수되엇는데 금후로도 비는여러날계속할모양이오홍수는각각으로불어청천강이범람할우려가잇다더라(안주)

臨津江增水 十三尺
연안일대주민 피난에분망중

지난십이일부터 비가오기 시작하야 십삼일까지 오고또쳣슴으로 약사흘가량은 모를못낸 논도전부모를 내엿슴으로 큰심중에싸엿던 농가에서도 다소활긔를내는긔운이 보이기 시작하더니 십오일부터 또비가오기 시작하야 이래끈치지안코 오는중인데 장마질 시긔도되엿슴으로 일반은 큰물이나 아니갈가하고우려하던터인데 십륙일 오후여덟시가념어서부터는 소낙비로 퍼붓는비가 조곰도쉬지안코 와서시가의 하천에물이넘치며 도로가상한곳도 또만흔중 십칠일오전아홉시부터는임진강이증수케시작하야 여섯자나 물이부럿는데오후세시까지 여섯시간 동안에라는 놀랍만한물이 부럿슴으로원납자가 더증수되여 십삼척이라는 임진강 연안에잇는 던답에는침수된곳도만코 가옥에도 손해가다소잇는모양이나각방으로피난한사람도 만흐며 가산을꾸려서가지고날러가며 안전지대로 옴기는중인데 작구 물이불러려가잇슴으로 일반은자못 불안중에방황하더라(문산)

◇漢江近岸浸水狀況 東幕七十一戶 銅雀里六十六戶 舊龍山二十三戶 新龍山二十五戶

◇……다시금흙탕물에잠기기시작한뚝섬일대

今日부터快晴
북부에는벌서개이엿고 압흐로는삼남에비가와 (仁川觀測所發表)

지난십오일 오후네시부터 십팔일오전열시까지 전국에내린 우량에대하야 인천 관측소(仁川觀測所)에서의 발표를드르면다음과갓더라

龍岩浦	三升六合六勺
平壤	一升八合三勺
京城	四石六斗七升一合六勺
仁川	八斗六升一勺
全州	九升一合五勺
木浦	三升六合
濟州島	一升八合五勺
中江鎭	一斗八升五合
元山	一升八合五勺
江陵	四斗九升四合一勺
大邱	一石五斗三升四合六勺
釜山	一升八合五勺

그리고 북부조선에는 이미일긔가개이고 압흐로는 남부조선에다소의비가 올모양이라는바 경성부근의비도 금일부터는 개일모양이라더라(인천지국뎐보)

端川喜雨 함남단천

(咸南端川)에는 아직까지 비가오지안해서농사가말니아니던바 지난십오일오후열시부터번개를하며 비가쏘다지기 시작하야밤새도록오락가락하더니십륙일오전여섯시부터는 큰비가 두시간동안이나 퍼부엇는데 마른곡식이다시 소생하게 되여일반은 깃버한다더라(단천)

牧童溺死 평남성천

군대귀면신창리(平南成川郡大鬼面信昌里)이백칠십이번디 방정화(方正化)(十)는지난칠일오후일시경에동리와정동(臥樟洞)비류강(沸流江)상류의강언덕에서 소에게는풀을 노하먹이며 자미잇게노래를하면서 나가든바 그만두덕에서굴러나려 강물에 빠저참사하엿다더라(평양)

農夫溺死 평남덕천

군잠도면룡상리(德川郡蠶島面龍上里)사백오십칠번디 류만복(劉萬福)은 지난오일 정오경동면대평리(大坪里)의밧헤서김매다가 점심을먹고저 집으로돌아오려고 동리로흐르는 대동강상류를 건너다가 그만이수참사하엿다더라(평양)

平澤喜雨 경긔도진

위군디방(振威郡地方)에는 한발로인하야 농촌인심이 흉흉하다함은 본보에 이미보도한바어니와 그후도 약간의비가나리엇스나 고갈이나 겨우면하고이앙하기에는 부족 하엿슴으로대단근심으로지내오든바지난십오일오후다섯시경부터비가오기시작하야 련일 계속하는중인데금번에는 전부이앙될 예뎡임으로디방인심은크게안심된다더라

雨後火災
평양에큰화재 主人은瓦斯中毒

련일내리든비가 끈치고 러이쾌청이되든 지난십칠일오전 다섯시경평양부 황금뎡(黃金町)륙십번디원미간(原彌干)의집에서는 돌연히 불이일어나일초륙미돌속도인폭풍으로일시위험한형세를이루엇든바 평양 경찰서소방대에서 즉시출동하야 진화에로력하여동다섯시사십분경에약천여원손해를내이고진화되엿는데 발화원인은 원미간이가 정신에 이상이생겨엽사람들을괴롭히며 긔거를 흩도하든바그가 방화혹은 실화한모양이라하며 당자는그현장에서와쓰에 중독이되어혼도한것을수뎡(壽町)교도(橋都)의원에서응급수당을가하야소생식혓다더라

纛島方面濁浪滔天!
住民은仰天噓唏
작년창리가아물기전에또물란리 주민들은하눌을우러러허희탄식
歷歷한昨年慘禍光景

지난한참동안은 일긔가 가물어서 인심을흉흉케하더니 이제이르러서는비가너무쏘다저서또다시인심을 흉흉케한다 만사흘동안을두고 련긔가 개이지안코쏘다진호우로인하야경성시내는북부(北部)를 중심으로 삽시간에륙백여호가 침수되매 루백의생령이탁랑에 사로잡힌 작년의이달오늘을련상케하야북부의주민들은자못침식을달게하지못하고경성부(京城府)당국의 배수설비(排水設備)의불충분함을원망함과 동시에 암담한하늘만처어다보고구름이 허터지기만 기다리며또한편으로는작년의이날에가장비참한정경을당한시외뚝도(纛島)일대이다지난해에 뭄시상한데가 아즉도 채낫지안허서주민일동은 안수를 엇지못하고잡회를격근지 일주년이 되엇지만 하등의부흥의빗을 보지못한이날에또다시직금의호우로십팔일오전열시에 이르러서는뚝도부근의 한강증수(增水)는이십척이라는놀라운수자를보이게되매 주민의불안과 공포는극도에달하야세간을옴기지안코피난의행구들정돈하는등은또한번작년이때의정경을보이고잇더라

救護班出動準備
다섯자만더붓게되면큰일 東大門署俄然緊張

별항과가티뚝도부근의증수는각일각으로불어서 십팔일오전열시에는 이십척이라는 수표를보이매소관동대문서에서는 구조에대한 제반준비를 정돈하고만일에 증수가 이십오척에달할때는즉시출동할예뎡이더라

旱災騷動

新雨祭申請 전북순

창군(全北淳昌郡)에는륙월이십오일에비가조금나리고지금까지흡족한비가 내리지 안핫슴으로이종도다버지 안하엿슬뿐 아니라이종한것도 말라버려서 일반인민들은 비를고대하는 중이나지금것 내리지 안홈으로민심이대단흉흉하다는바 군당국(郡當局)에서도 이를념려하야이삼일내로비가내리지안흐면 긔우제(新雨祭)라도 지내일 작정으로지난십오일에도지사(道知事)에

迎日大旱騷 경북영일

디방(慶北迎日地方)일대는강우(降雨)가 부족하야 아즉까지 이앙도 못한 백답(白畓)이만흐며 겨우이앙만한곳도 말러논바닥이 터지게되여 각처에서물쌈움이 끈힐사이가업고 민심은한업시 소동되는데 그중에일심한곳이 청하、신광、달뎐삼면이며 디주들은 흉년을예긔하고융통을식히지안음으로소작농은물론일반상업가들도 자금 두절에대공황을늣긴다더라(포항)

慶山新雨祭 경북경산

(慶山)디방에는 오래전부터 비가오지아니하야이미이종(移種)된것도 말러죽게되여서 디방인심은벌서부터매우흉흉한중에잇승으로 동군경산면장김력성(慶山面長金宅際)씨는 면내각동가

火災紙幣를 利用詐欺해

동경경시텽(警視廳)에서는화재(火災)를 당한지폐를 리용하야 취대사긔를감행한자들검거하야취됴중이라는데 범인은 동경사곡구련마뎡(東京四谷區天馬町)이십오번디 해야충일(海野忠一)(三八)이가 신숙동경(新宿東京)『호텔』에 톄재중인 횡빈(橫濱)출생의곡구정태랑(谷口正太郎)(四五)과 공모한후 지난관동진재당시에 횡빈정금은행(正金銀行)의 불탄자리에서 략이십만원의반초지폐(半焦紙幣)를어더가지고 모방면에 담보로하여두엇스니 이것을 차저오는때에는막대한금권을어들수잇다는수단을써서 가지고이미 수만원을 편취한사실이발각되여테포된것이라더라

實母는女學生 親父는聖書院教師
═성서학원교사로녀학생을관계 다른곳에결혼코저아이를바려═
禮拜堂에棄兒

긔보‖지난십사일밤평양부팔천대뎡(八千代町)련화동례배당에 난지십개월가량의 계집애를 버린일이 잇섯다함은 긔보와갓거니와 동일오후두시구분착 북행차로 평양에나린 이십세가량의미인(美人)이권긔버렷다는아이와 방불한계집애를 업고온것에 단서를잡아됴사한결과 아이버린범죄사실이 의외에도 평양성서학원(聖書學院)의시간교사인동시에 동학원장미국인녀선교사「라빈쏜」양의서긔로교회의신임도 상당히밧는 평양부수옥리(水玉里)삼백삼십삼번디리종석(李宗錫)(三三)과리종석의모친곽통달(郭通達)(四0)두모자로판명되여 지난십륙일에 드듸여평양경찰서에 검거되엇다

產母는女學生 犯人은私生兒父親

그아이어머니는 원산부 비석리(元山府碑石里)오십팔번디박경숙(朴景淑)(二0)으로박경숙은리종석의애인으로서아이의아버지는 실로리종석그사람인데 두사람사이에 아이가생긴것과 오늘날에와서 다시버리게 되기까지의 사실은 대략 이러하다

秘密愛의成果
寄宿處가惡魔窟

권긔박경숙은 대정십삼년 팔월이십일평양에 류학차로와서 모의소개로두모자만종용히사는집이라고권긔리종석의집에긔숙하게된것이 처녀의몸으로 죄의자식을낫는첫거름이엇다그후부내삼립심리교회경영인정진(正進)녀학교데사학년에편입되여동학하든중 동년십월중 모친곽씨의업는틈을타서 리종석과 박경숙두사람은 비밀히 침관계를맺고계속하야 사랑이익어오다가 박경숙은 드듸어사랑의씨를 배게되엇섯다 이에박경숙은 대정십삼년오월경 병이낫다하야 고향모친에게편지하야오게하고원산으로 돌아갓다가 동 륙월경에이미 구삭된몸으로 리종석을차자와해산장소를청하엿다

扶養料問題로
愛人씨리東分西離

리종석은 자긔이모되는 황해도풍산군청리(豊山郡淸里)김영팔(金永八)의집으로보내고저하엿스나 녀자는 듯지안코다시부양료보백원을 청구하매 이백원선금을주고 일백원은 후일로긔약하엿든바 박경숙은 그길로대구(大邱)에가서 작년칠월 사일권긔녀자를 분만한후 때때로그보양료를 청하지아니치 못할경우에 니르럿스나 리종석역시품푼치못하야 약속의 백원조차못주엇던바 박경숙은 곤난을격다못한결과 지난십사일 오후에대구로부터 평양에 내려권긔녀아를리종석에게 맛기고 표연히몰아갓섯다

迫頭한結婚日
女兒를不得已遺棄

리종석모자인들 녀아를 버릴마음은 참아업섯스나 신분에념려될뿐더러 이미 량가녀아장인보(張仁甫)(二三)라는모던학생 (부유도하다고) 과약혼이잇서일간승현더러사생자(私生子)된몸이그죽혼례식까지 잇슬 예뎡이엇슴으로 직분까지 예울것을념려하야 권긔와가티 버린것이라는바이사실은야소교교회권데에도다소의영향이마치리라더라(평양)

光復團事件關係
金永祐氏永眠
십륙일오후팔시에
最近은社會運動闘士

서력일천팔백 구십오년 사월십오일에경상북도대구(大邱)가나흔선구자(先驅者) 김영우(金永祐)씨는금년사월이래로 륵막염으로당디삼광의원(三光醫院)과제중원(濟衆院)에입원하야사개월동안을 치료하엿스나 뭇뭇내효과를 엇지못하고 불우의씨는 마츰내 삼십이세를 일긔로영면을짓고 말엇스며 기케씨의 락력을들면다음과갓다 일천구백 십륙년에 조선〇〇운동의 첫소래인 광복단사건(光復團事件)으로동지김진만(金鎭萬)김진우(金鎭瑀)가십년간의 텰창생활을 하게되매씨는호올로 시됴의 불평을품고 궐연히 뜻을세워 일천구백십팔년 십월에 세사람의가속을 다리고 중국안동현(安東縣)에 거주를 뎡하고그이듬해 긔미년 (己未年)에일어난삼일운동(三一運動)때에 모모동지와함께 남북만주와 상해방면의 교통의임을맛고 일천구백이십일년 사월에 전조선의이목을 놀래게하던 폭탄범으로 테포되여삼년간의 형긔를마치고 일천구백이십오년에 대구사상단테인정오회(正午會)에입회하야일천구백이십륙년에대구로동공제회위원으로피선되엇다가십륙일 오후팔시 대구남성정자택에서길이잠을고말앗다

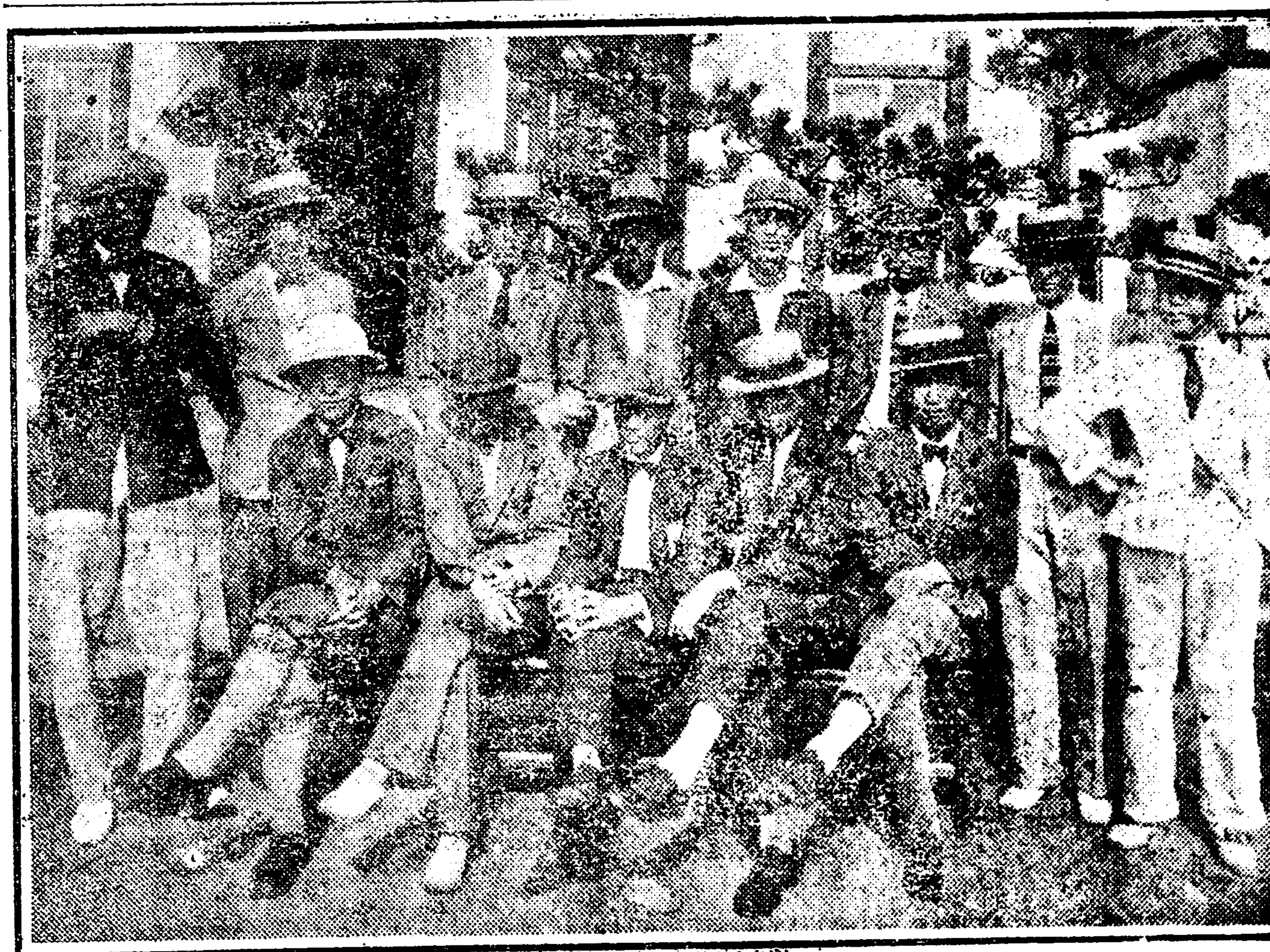
十七日朝釜山에上陸한上海留學生蹴球團

新義州事件護送次
鍾路署刑事出張
경성디방법원명령으로
移送後事件又擴大?

신의주공산당(新義州共産黨)사건의 관계자이십일명을 경성에이송하야온다함은 이미 보도한바어니와 시내종로 경찰서에서는그들을 바더가지고 오고자수명의 경관을 파견하리라는데이것은 경성디방법원의 명령에의지하야 파견되는것이라하며 이사건이 경성으로 옴겨오게됨을따라 의외의방면으로 다시확대될는지도모른다더라

醉客卒倒急死
성천군에서

평남성천군삼덕면운봉리(成川郡三德面雲峰里)오백이십구번디김도신(金道信)(四三)은지난십칠일 오후네시경에 동군사가면장림리(四街面長林里)나두러에서 돌연히졸도하야 사망하엿다는데 권긔김도신은 몸의쇠약함에불구하고 술을과음하는 사람인바 이날도과음한후 집에도라가다가 마츰내 그와가티졸도사망한것이라더라(평양)

團體消息

◇鮮友少年定總禁止 시내청엽뎡(靑葉町)선우소년회(鮮友少年會)총회는 긔보한바와가티십칠일에 열랴다가 당국인룡산경찰서에서 돌연히 금지하엿슴으로부득이무긔연긔하엿다

四車墜落
자동차와충돌
犯人만無事

십오일오전열한시삼십분경에일본광도뎐긔회사(廣島電氣會社)의뎐차가동디삼조뎡(三條町)부근을진행할때에 역시 질주중의자동차와충돌되야자동차는개천에떠러저서 파손되고 말엇다는데 동자동차의승객은 살인범인야촌웅태랑(野村熊太郎)과동사건에대한 취됴차로 출장중이든광도디방재판소검사와가타현보안과장、형사부장、순사등으로범인과검사외에는 전부 중경상을입엇다더라(광도뎐보)

◇三湖雙虹

지난십륙일오후네시경함남삼호신하리(咸南三湖新浦里)에는개엿든일긔가다시삼분동안이나쌍무지개가(虹)약삼분동안이나쌔리를박엇다는데이리가량먼곳에잇는사람은확연히그동리에쌔리박힌것을보앗스나그근처사람들은보지도못하엿슴으로모두구의집에백힌줄은모르나삼호에는처음잇는일이라고일반에는한이야이거리가되엿다더라(삼호)

求乳母 (구유모)

신톄건강하고청정온순한녀령이십이삼세의유모를구하오니 좌긔처로래의하심을망함
茶屋町七一 崔善焱
電話光化門一五四〇番

二月六日東亞日報에揭載한金鼎憲等이學校設立을憑藉하고金錢取食云云記事는事實無根이기取消함
前東亞日報豊山分局

梅毒?
신구병의백약이무효하며년년개발되난천하악증이라도본원제는한제복용이내에거근되야평생개발치안이함 약가상품십원、완고용별품한제삼십원、송료륙십오전

淋疾?
남녀간임질에백약이무효한난치의고질이라도본원제의불근가두늘쓰면불과일이십분에소변으로가래춤갓튼부정한것이연출하고거근되야개발치안난세계걸선약을써보시요 약가상품칠원、완고용별품십삼원 송료륙십오전○만일에본원제를써서조금이라도무효도전치해드리겟다가지라도불만하면어을청명하오니의려마시고써보옵서요
京城府禮智洞二十五番地
內外科及各科 濟衆院
電話 光化門 一一六四番
振替京城一五〇二壹壹番

有利好職
男女遠近 自宅에서 되는特許 手工일이 소造品買受
百圓以外 特約店大募集 說明見本進呈
大阪玉造舟橋町電停前 豊國總本店

京城府授恩洞三三二番地
朝鮮商會의腫瘍山膏
電話光化門(長)一一六五番
千瘡萬腫의百發百中 한번經驗하시요 無一한 王인 二覇

洋靴韓敬善靴店 洋靴
目錄無代進呈
京城鐘路一丁目
電話光化門八七五番 振替一〇五八一番

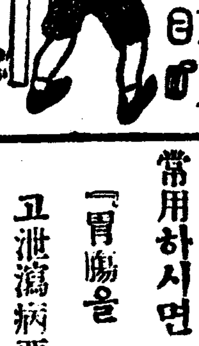

奏効無比의 泄瀉止
常用하시면 「胃腸을 健全히하고泄瀉病惡疫에걸닐念慮 업습니다」

건위고장환
健胃固腸丸
家庭에常備 旅行에必携
小兒에는專門의 小兒固腸丸이잇소
藥價 廿錢 卅錢 五拾錢 壹圓 貳圓 參圓 五圓 拾圓
大阪市東區伏見町 谷回春堂
振替大阪一七〇番

最新流行時計鎖來到
メタル一個添付特價賣出
白金代用 색이 變하지나조금도다르지안코 絕對로變色할念慮가업는現代流行文化白金
本品은實로巧妙하게美麗히製造되엇는바理想的特製作品
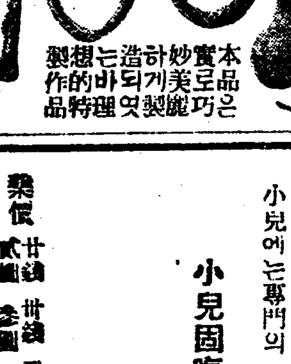
男子用 一圓八十錢
女子用 一圓五十錢
男女並用品 一圓九十錢
紳士適用品 貳圓
メタル添呈
京城府笠井町 大山商會

가명부인

가명평론 음악과녀성(一)

城北生

◇녀자교육가의 말을 듯건대 녀자여러분은 장래에 유명한음악가가 되기를 원하는사람이 다른것을 원하는이보다 비교뎍만타고 합니다 다수한 녀성이 이러한것을 원하는것은 무리도아닌줄압니다 사회의 오늘날제도가 이러한예술 방면이외의 모든디위를 아주 녀성에게는 개방치아니하엿슴니다 자긔의 텬분으로오죽다토아 우승할수 잇는곳은 오죽예술의왕국뿐인가합니다

◇녀성은 미의힘으로 모든것을 사실상정복하는것 가려 그들의 일홈을 한번뗄처세상을 놀내게하야 자긔의본능으로잇는영예욕(榮譽慾)을만족케하기에는 예술밧게 업는줄로 생각한것입니다 하로밤의 『스테지』에 슨것이나 몃칠동안의 새들는밧옷이 그얼마나 강한힘을가지고 여러사람들을 울리기도하고 웃기기도 함닛가? 남성에비하야 이사회의 모든디위에 대하야 괴회의권등을 이러바린그들로써 음악가를 원하는것이 당연에지내는당연인가함니다

◇이러한사실은 다른 회합에는—즉강연회 또는연설회가튼데에는 거의 참예하는일이업는 그들이 음악회니무도회니하는 가장 빈약한회합에는 예노처안코 다수가출석하야 관람하는것을 보아도넉넉히 알수잇는것입니다 이러한 회합에 나오는사람들이만드시전부가 음악가되기를 원한다고는 볼수업습니다 그중에는 다만듯기위하야서만 온이도 물론잇슬것이나 그러나 엇재든 녀성들이 음악을조화한다는것은 사실입니다 그리고 녀성으로서 무슨긔부나또는연보가튼것을 이사회 인간에 구할때에는 음악이니무도이니 연극이니하는 그러한회합을 여는것이 의례의방책이되엿고 일반사회에서 의례히 그러할것으로 알게 되엿슴니다 그런데 서양음악에야 모리해업는 우리 조선에서음악, 무도니하는그러한회가비교뎍만히열리게되는것임니다

◇이러한회합이 음악을 장려하랴는엇더한깁혼긴거가잇서 개최된다는것보다는 차라리 엇더한유행심리가 더만히 그동긔가된다고할수잇슴니다 (계속)

사회사업에헌신하는 『아메리카』부인들(一)

일년에사억원으로백만인을구제 ◇국민보건을데일중시

아메리카부인들은 가정뎍 활동과 사회뎍활동을 극히잘조화하야나간다할수 잇스니 가난한사람과 병든사람들 구원하는것은 모도다 그들의손으로 하는구제사업이올시다『아메리카』하면누구던지 먼저돈만흔 나라이라는 련상을 하게됩니다 그러나『아메리카』사람은엇던이들를막론하고 부자이라고 생각하여서는크게 잘못입니다『아메리카』는 련연적으로 부력(富力)을 소유하엿고 따라서 부자가세계어느나라보다 가장만히사는 큰나라인동시에가난한사람

병든사람 삶의희망을일흔사람들이 또한 만히사는나라이올시다 그럼으로 그러한이들을위하야 미국에서는 반드시구제사업이 필요할것임니다 이에대한 부인들의 활동은매우범위가 넓어서 일일히다말할수업스나 그대략을 소개하건대두가지방면으로 갈러볼스니 한아는주(州)、뎡(町)、촌(村)전데로써하는공동사업이요한아는개인뎍으로하는사회사업이올시다『마사지유―셋스』주(州)는 미국사십팔주가온데서데일적은주이엇마는 일년동안에 구만으로

십만인의 빈곤자를구원한답니다 그중사분지일은 외국인들이오 그들전부를위하야 사용하는돈이 팔백만원으로 부터구백만원까지 나된다하니이것을사십팔배하면 미국각주에서 가난한이들을위하야 일년동안에쓰는돈은 사억만원내외나 됨니다 만은이것을 일개부호가자긔의향락을 채우기위하야 허비하는돈과비교하여보면 오히려그다지크다고도 못할것입니다 자선사업단톄의조직은매단히찰정돈되엿다하겟스나 만흔사람들을유급으로도두어

구제하지 아니하면안될사람들에게 여러가지정확한됴사를 행하게하고 됴사한결과데일 조흔방법으로 리용을하야구제를 하여주는것이올시다 이 구제사업중에중요한목뎍의한아는 일반뎍으로 건강에주의케하는것이니다시말하면국민던톄의건강을 증진케하랴는 뜻이라하겟슴니다 사립이나 공립병원에서도 그병원에서 치료를바들필요가잇는 환자에게 대하야는자유로 치료를바들수 잇도록하며 특별히 입원을하거나간호부에게간호를 바더야만 되지안을정도의

환자들은 『아우도、베ㅣ엔츠』라일컷는곳에 드려가서치료를밧게합니다 거긔는산부(産婦)에게대하야 해산전에주의할것과 해산당시에 엇더케할것을 가르치고 친절히 간호하여주며 산파로하여금 조산(助産)케한답니다 또한 병원에서의사가명령한바를 빈한한 가정에서능히 실행을 하게되는지 못하게되는지를알기위하야 간호부들이 일일히 가정을방문하고 처디를따러도아주며 엇더한 사정으로인하야병원에 입원하지 못하고가정에서 알케되는병인들은

간호부로 하여금출장케하는것이올시다정식결혼을하지안코임신한부인에게는해산전부터더욱정답게사괴고친절하게간호하여주는동시에그의그릇된행위를세상사람에게알리지아니함으로도로혀 그들이스사로크게감회를바더 육톄의건강을 회복하는때부터 정신뎍으로도 건전한참생활에 드러가게된답니다 적은실수로 깅을잘못드러 자신의처융을 면치못하게된 부인이나악한무리의 유혹을바더 몸을망친 녀자들은 그들만으로따로히

수용하는 집을짓고괴독교적감화를 식히며 자긔의생활을 능히홀로 개척하여나아갈길을 열어주어 세상을비관하고희망을 내여던진 자포자기하는그들이 다시금 재생(再生)의깃붐을 맛보게만들어냇는 긔관도설립되엿슴니다 절망의 바다에서구합을바든 그들은 유혹을일삼

안성읍내의 부인강연회 성황으로마치다

안성읍내서리(安城邑內西里)장로교부인회(長老敎婦人會)에서는 경성리화녀자전문학교(梨花女子專門學校)교수김활란(金活蘭)씨를청요하야지난십륙일오후팔시삼십분부터당디서리례배당(西里禮拜堂)에서성대한강연회를열엇는데씨의열렬한웅변은일반청중에게만흔늦김을주엇다더라(안성)

리호씨결혼

변호사리인(李仁)씨의동생인사회운동가리호(李浩)씨와녀류웅변가지정신(池貞信)씨는십구일오후네시부터 경운동 텬도교긔념관에서 결혼식을 거행하고동오시정각에도의동명관본점에서피로연이잇슬터이라고

京城엔夏期講座 地方엔巡廻講座

시내견지동(堅志洞)에잇는서울청년회(서울靑年會)에서는지난십오일 하오네시부터 동회관에서 집행위원회를열고 아세아민족대회(亞細亞民族大會)에대한반대결의를 하엿다함은 작지보도와갓거니와 동회에서는 일반회원과및 대중교양을 위하야경성에서 오는팔월초순에 하긔강좌를 개최하는동시 디방에는순회강좌를 팔월중순부터 시작하기로 하엿다는데 순회강좌회를 개최할 디역은 데일회로 위선경상남북도이라는바 강좌개최를요구하는 디방에서는 동회로문의함이 조켓다하며 상세는추후발표한다고

一般的進化論(七)

延禧專門學校 마스터、어브、싸이엔쓰 韓稚觀

以上吸引力의認證과不認證을 우리는아랏슴니다 그런즉우리는其一端을取하고其他端을捨할보다도 其兩學說을唱하는學派의見地如何를觀察하여가지고우리에게滿足한現象解結이有한者를擇할것이다 吸引力의絶對性을가지고 諸現象을吸引力의作用으로도우리에게는滿足을與하며、此에反하야相對的原理로諸現象을相對的性으로說明함도快히우리에게滿足을供함니다 如此히同一한現象을不同히推想하게됨은見地가相異하다함보다도其見地를相異케만든知識上發展또進化가在함에係하엿다함니다

電氣는또異常한力의現象임니다 참말異常한力임니다 未開時에處하여서는神秘力일것임니다 到處에欠한處가無하며 亘大한魔力을顯出치안음이無함니다 其電氣力의由來는吸引力만치나稀徵함니다 그러나그의實地上應用에限하여서만 存在를否認할수가無함니다 上古時代에居住하던原始人이生命力을迷信에부치고잇슴과一般으로 우리는電氣力을迷信에부치고잇슴니다

電氣는참말로異常함니다 物體가如何히微少하던지電氣力이有함니다 物質은電氣로되엿다고함니다 原子라는微小物은陰電氣體인原子와陽電氣體인電核子로되엿슴니다 모든物體가平常時에는電氣性이無함은電原子와電核子외의中性이된緣故임니다 그런데外部로서電原子를剌戟식히면中性을破滅식히는故로電氣가發顯이됨니다 電氣가업는處가업슴니다 金屬에도潛伏하엿슴으로二個異種의金屬을連結하면電氣가流通하며浮遊한異雲에도電氣가有함으로雷聲과電光이發生됨니다이焉안임니다物質이잇는그곳에는潛伏된電氣던지活動된電氣가반드시잇슴니다 卽宇宙의力이라하겟슴니다

磁氣力도또한異常함니다 磁氣石은恒常北極과南極을指示하고잇슴니다 磁氣石이 如何히大하던지조각조각히分裂할지라도指南의性質은亦是保有함니다 指南性이有함은同性의極은互相排斥하고異性의極은互相吸引하는故입니다 그런데地球의北極은磁氣의北極性을帶하엿고그의南北은磁氣의南極性을帶하엿기에是에磁氣石의南極은恒常地球의北方을指하게됩니다 그래서航海術에큰有益을供함니다

뿐아니라南極性은北極性을相引하고南極性은南極性을相斥하는故로此를應用하야磁力을示하는器械를製造하엿슴니다

磁氣力의關係도亦是吸引力의關係와相似하여서그의現象과吸引力의現象과一般임니다 卽兩個의磁石이相引을相起하거나相斥을起하거나그의力의量은磁氣의强度와의正比가되며相距된距離와의反比가됨니다

創作 僞善者(三)

金鶴烱

배도베엇마는 의외로 최면장의 다정스러운대답에 마음이흡족한춘보는 무슨사를 몃마듸더해 볼가하고 머무적머무적하다가 아니다 이야기하고잇슬때가아니다하는듯이 집웅에서내려떠러지는 물통한개를 얼픗바다들고 움물압흐로 뛰여갓다 손실인것도 이저바리고 쉴새업시 물통을 날라올렷나 물을날르면서 춘보의 머리속에는여러가지계획이 떠올낫다 최면장의눈에 들도록하기도 이때이요 최면장을깁히 감동식힐때도 이때다하엿다 이 긔회를 노치서는 안되겟다고 마음을 단단히먹엇다 그리고 자긔의행동을 최면장이유심히 보고잇는듯만 가래서잇는힘을다내어 몸을 날래히놀렷다 한참이러케 날느고나니까 두팔이 떠러지는듯하고 두손은감각을일을만치 어러버렷다 그래서 처음에는 물이통에 갓득갓득차던것이 점점조라드러서 칠홉통반통이되엿다 나중엔 반통식날러가기도 팔이압헛다 그러나참고또참앗다 다른이들은 한참식 물을날느다가 팔이압흐고 손이시려지면 번가러 쉬여서불젓흐로모혀들엇다 그러나 춘보는결코 불거트도 갈생각도 안햇다 한참잇다가 최면장이 대문밧그로나갓슬때 가만히 물통을노코 불압헤가서 몸을 좀녹이고낫다 이때에눈이 조금식근처면서바람이이러나걸 시작햇다 최면장은허둥지둥뛰여드러 오더니

『여보게 저―무자우질들을좀해주게바람이이러나는모양일세』

춘보는 다서 물통을들고허둥지둥하는척하다가

『그래도 대집웅에물을좀더올려야할걸요』

하면서 가장 면장집이 근심되는듯이말햇다

『응 여긔도물둔멋사람은남아야하지 그러나 무자우 젓는데는즙다고 팔장들만 씨고섯고 멋사람이 못되데그려』

『그래요? 그러면제가가서무자우질을하지요』

춘보는압서서동네사람몃을설고무자우질하는곳으로달려갓다

바람이 솔솔거리나자 불길은사방으로 거침업시 퍼저이러낫다 다만 최면장집웅우에는 사람이수업시 느러서서 집웅을여닷혜 멍석을 비롱업시 덥처노코 물을찌고 뛰려서 불똥한아뛰지안앗스나 집웅진집이 다ㅣ라고나자 바람방향을 따라서십음긴집 다음으로 초가집리발소(理髮所)가 거진거진 위태하게되엿다

한참동안 정신업시 무자우를 붓리고나니까 춘보는 어렷든손이 화화달아지고 동에서셋던흙덕다 그러나 팔만괴체적으로 볼렷슬뿐이요 마음은 연곳에팔려잇섯다 불이써지거나 안써지거나 이런것은 순간순간의생각이엿고 엇지햇스면 최면장에게 자긔의 성력을 보여주고생색을 내볼가하는 생각이 머리에가득할뿐이엿다 그럼으로 작란삼아 무자우질들을하는 여러사람들에 석겨서 아모리해관계가업는 집불컨이나 리발소를 위해서남모르게 비지땀을 흘리는것이엇건지 우습기도하고 쓸데업는로력인듯한 생각이낫다 그래서이리궁리 저리궁리해보앗다 최면장의집에는 원래드나드는 사람도만코 갓가운촌에 작인도만하서 그저남이허는대로 물이나날느고 무자우질만해서는 춘보가 다른사람보다 특출하게 최면장의눈에 뜨울것은 아모것도업는것을 쌔다랏다 이래서는안되겟다하엿다 그리고 그만조력이야 아모관계업는 동네사람이라도 할것이어든 허물며 소작인으로 잇는 자긔로서 답수의집에불이 붓는데고만 일을보아주는것이 무엇이그리신통하랴하엿다

무슨생각이낫던지춘보는최면장의안보는틈을타서무자우를내던지고한다음에집으로도라갓다 커우히려정이되여서다시잡도이두지못하고 엇지나 되엿나하면서 궁금히안저서 기다리든춘보의마누라는

『그래 엇더케되엿소? 다ㅣ썻소벗서?』

『다ㅣ썬게 무어야인케야붓트라고하는데 그런데저……』

『대관절 최면장댁은엇더케나되엿습되까?』

『말이 아니야아주야단이야그러나최면장네는아주관계찬아 그래두또금세 엇더케 될는지 모르지 그런데 저……처국불을좀쐬려갓스면조흘듯해날이차서최면장은 덜덜떨고 드나드는데』

『글세그것도조켓소마는……에유 지금 국을무엇으로쐬린단말이요?』

『무나 두어개쓰러너코 간장치고햇스면 훌륭하지 무얼그래그것을떨고잇는변장이며여러사람들을 한사발식 먹여보아요작히나조와할라구』

『그러면어데 쓰려봅시다그려』

춘보의마누라는일변처마를입으며잡는어린애가깰가봐서 이불을두서넛두툼이덥허준뒤에급히급히부억으로내려갓다

『그러면 내쓰려가지고동의에닥아이고갈테니 어서도로가보시구려』

『그리고 아주국물사발도멋개가지고 오닥구 응?……그럼난먼저 갈테야』

熱風(一六〇)

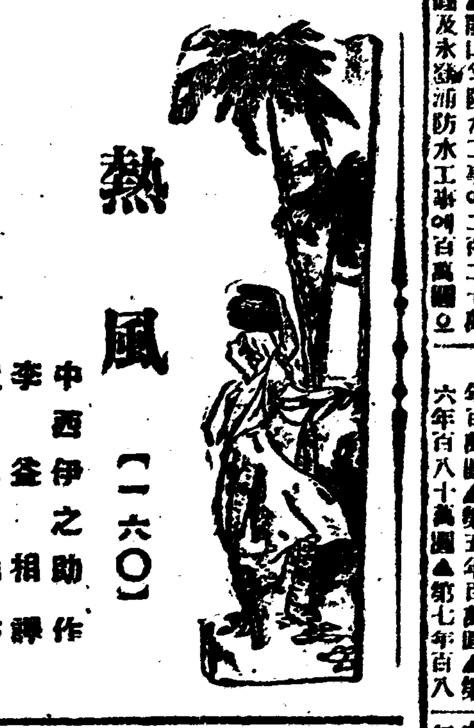

中西伊之助作 李益相譯 盧心汕畫

차례차례로 간수가 면회할사람을 불러왓다『안니ㅣ』와 『코쿠라』는 기다린지가 벌서 삼사시간이 되엇스나 그들의 차례는 쉬웁게 도라오지안햇다 대합실의창으로 그는감옥의 넓은뜰을 넉을노코 바라보앗다

수의(囚衣)를 입은죄수들은이리로 저리로 천천히거러다니엇다 건혀병든 사람의 동작과 갓다 양의무리를 모라가듯이 간수는 그들의뒤에서그들을 쏘차갓섯다 그러나『안니ㅣ』는 그들이 무엇을 하는지 도모지 알수업섯다

『사치야』는 어데잇나하고 생각하여보앗다 그는『사치야』아모 리해업는 결혼의강권을 밧게된것이 그얼마나 큰고통인지 그는알수업섯다

『구하옵 밧지안흔것이 도리허 조왓슬것이다『사치야』와 함께 죽는편이 도리혀쾌한일이엇다』

『안니ㅣ』는건너편집을 바라보면서 이와가튼생각을하엿다 『사치야』가 사형을 당하는날에 나도역시 자살이나하여볼가―그는 이러한일을 문득생각하엿다

『자살!』

그는 마음속으로 브르지저보앗다

『이얼마나 아름다운일홈이라―만일『사치야』가 사형을밧

만나보기를 엇더케 고대하고잇는지 일수업섯다 엇더한집가운데에 그가드러잇나하고 생각하면서『안니ㅣ』는 투시(透視)나하는것처럼 찬찬히쉬임새업시 건너편에 느러선집들한아식한아식 조사하듯바라보앗다

건물은 모다이층집이엇다 조고마한 창문이 죽느러되여뵈엇다 그러나 그창은 모다덧문이잇고 그것이 반뜸열리엇다 그창문 달린것으로보면 그안의 방이란 엇더케 적고좁은것을 상상할수잇섯다 이와가티 더운날에 커와가티협착한방에 감검을 당하고잇는것이 그얼마나 괴로울가그것을『안니ㅣ』는 생각하여보앗다

한달쯤이전에 그가『아지며아놉의 미결감에 가티엇슬때에 그도커와가튼 창문이달린좁은방에 잇섯든것이엇다 그러나 그때에는 도리혀그의마음은 평화로웟섯다 그에게는『사치야』와함께 고생하는것은 도리혀그의깃붐이엇든것이다!

아버지에게 구원을 바든그쌔닭에 그는 도리혀고통을하지안흐면 안되게되엇다 설영그가『사치야』와함께 비판죄를 범하엿다하야 가튼사형이 된다할지라도「안니ㅣ」는 그게 도리혀 깃분일이엇다 부질업시 구함을 바더하버지에게

고야말게 작뎡이되시ㄴ 나도『사치야』와가티 목숨을 쓴차 한날한시에 나도 자살이나해보자!』

그는 또마음으로도 이러케생각하엿다

건물의 류리창에 일광이비최며 반작반작하엿다『안니ㅣ』는그해빗을정다운듯 바라보앗다 커해빗이 커창으로드러가서『사치야』의 몸을、얼골을비취이고잇는지 일수업다……그는 자살할날을 생각하면서 묵묵히 해빗을바라보고 잇슬뿐이엿다

『XX번』

하고 몰연히 간수가 불럿다『안니ㅣ』는 정신을 왈칵차리며 그가가지고잇든 때를보앗다 그부르든번호는 자긔를부르는것이엇다

멍텅구리 셰계일쥬 (132) 초혼제

(一) 한강우에 제人상을차리고

(二) 자긔가지은 축문을읽는옥매

(三) 의외에멍텅이가살어잇다는호외보고

(四) 꿈인지생시인지 어안이벙벙

號外

멍텅생존판명 (상항십칠일발 지급뎐보) 미국데구구축함대(第九驅逐艦隊)에속한군함『시아킨』호는서해안을떠나『파나마』운하로향하는길에『라이거』호의조난선객한명을구조하엿는데조선의세계일주비행가최멍텅씨인것이판명되여즉시해군병원에입원치료케하엿더라

별보 최멍텅씨는라이거호를탄일이업섯고윤바람과함께태평양횡단비행을하는중에『라이거』호와거의동시에똑가튼처소에서폭풍을맛나바다물속에떠러젓슴이라하며치료를마치는대로곳조선에도라올예뎡이라더라

윤바람도무사 『하와이』뎐에가보대 윤바람은구조된후『하와이호놀룰루』에들어와서동포들의환영속에무사히지낸다더라

新刊紹介

◇劇星(創刊號)東京에잇는우리劇星協會의機關誌四六倍版四頁 發行所東京府下淀橋町角筈八七九 劇星社

◇朝鮮社會事業 第七號(日文) 發行所京城府立圖書館朝鮮社會事業硏究會 定價十五錢

◇天氣豫報 雨後曇
◇溫度 十七日 正午 七二、五
◇比較 十六日 最高 七七、七
◇日出前五時二六分 晝間十四時二七分
◇日入後七時五三分 夜間九時三三分

전全치治수水 東京尾澤

(主治)◎全治水는疥癬(옴)濕疹(습진)陰囊濕疹(음낭습진)其他皮膚病一切에偉大한効果가잇슴니다 (用法注意)◎陰囊濕疹은最初에下十倍乃至二十倍로患部를洗滌하거나 또는沐浴에서患部를씻슨後에患部周圍에一日三次或은五六次式 고루고루바르시오 ◎濕疹에는當處를精히씻슨後에一日一次乃至二三次式바르시오 ◎此藥은 글거서진데나又는진부른데바르면多少間압흐다가今時에緩解되오나이런때에는周圍부터바르시고 那終에當處에바르시오

(商標)◎弊舖의製藥에는 반다시裸體人形、배(艸)가나는形狀과 및關王帝像의 商標가登錄되엿슴니다。近日同種藥類似品이만히流行하오니商標를注目하시오

(販賣)京城、釜山、平壤、開城、大邱其外十二府는勿論이오 朝鮮各地의藥店에서 代理販賣하오니 購買하실때는 尾澤藥의商標(藥標)全治水라고指名하야주시오、近似한他人의藥品에 속지마시기를바라나이다。

東京市牛込區揚方町十九番地 合名會社尾澤商店

本舖 尾澤豊太郎鑒製 藥劑師 電話牛込二九、五九番 振替口座東京一六一二番

고무靴 長靴 短靴 運動靴 다이야

京城府岡崎町 京城고무

眼鏡의特價提供

양 대모테防暑用色玉入眼鏡 金五十五錢
純닛켈五〇番實用學生用玉入 金二圓
金張대모테紳士用人造水晶玉入 金三圓五十錢
양 대모테大形老人用玉入 金一圓二十錢
케풀라이프人造水晶玉入 金五圓三十錢
老人用은度數關係로年齡을明記하시오
望遠鏡 甲六圓 乙三圓
角製海水浴用眼鏡 甲五十錢 乙四十錢 (但先金에限하야送料不要)
其他金銀枠及렌쓰는品質優秀한物品을具備되엿슴니다
各眼科醫院指定調劑所 京城府本町二丁目 大學堂眼鏡店 電話(本)二三七五番 振替京城二一二九番

●性學大家 澤田順次郎先生著 四六判洋裝・美麗大形 三四〇頁

避姙과産兒制限法의硏究 ▲任意대로産兒하는法(及)

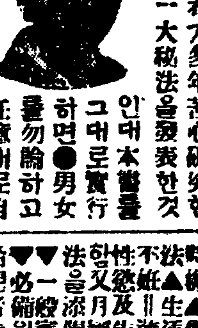

◆本書는著者가多年苦心硏究한結果的確한一大秘法을發表한것 보시요! 兒孩를願하는분이던지願하지안는분이던지 안에本書를 그대로實行하면●男女를勿論하고 任意대로自由로産兒할수잇스며또한避姙과産兒制限硏究에對하야極히平易하게具體的으로詳述한것이오 其他▲人工姙娠法中의變化及諸注意▲姙娠되는時機와되지안는時機▲男女生殖器▲女子性慾▲生殖器等을圖入하야說明▲避姙의可否▲避姙과産兒制限▲生活難과産兒制限 子宮病自宅治療法을添附함

▼一般家庭에必備의寶典 特價 金一圓 送料二十五錢 ▼希望者는切品되기前에 注文하시라 代金引換은送料八十五錢

東京麻布區富士見町七 振替東京四九四八 正文社

꼿아름다운 얼골이되는

백색미안수 白色美顔水

도곡화장품연구소 창제의…신식백분

▲이분으로화장하시는분은누구나말할수업는아름다운얼골이되심니다
▲동경이나대판에서는상중류부인들에게이분이만히류행하는중임니다
연분이절대로업는 안전한신식백분
▲뎃날분은연독의무서운것을최근의과학으로잘알게되엿슴니다
▲백색미안수는내무성위생시험소에서도무연백분으로증명되엿슴니다

發賣元 東京・大阪 桃谷順天館

▲백색미안수는잡화점이나화장품점에잇소

에關한當局의意思를表示한바 緣故林이 라는것을許 도民衆의엇던者는自己의所有林 한準備가必要한지라此等을考慮 고思한다 云云

朝鮮漢江改修計劃은總工費及永登浦防水工事에二百二十萬 六年百八十萬圓▲第五年百萬圓▲第七年百八 年度工事年例額七十萬圓中 라더라

籾商의倉庫가된 北青女普問題

校郡當局의答辯과 喫驚할道의方針?

北青女子公立普通學校校舍를山十組籾倉庫로借與하얏다함은旣報한바어니와去十五日同校學父兄會에서는臨時總會를開하얏는데 蝟集한男女들은多數한人夫가敎室內에籾을運搬하며兒童들은炎天下에徘徊하는光景을目覩하고一層忿怒하야三木校長을請하야校室을籾倉으로使用한經過理由의說明을要求하야學父兄會質問代와此와如히問答하얏다

問 本校室을借與함은郡守이냐校長이냐

答 校長이職權으로借與하얏소

問 籾을校室에積置함이大正八年四月總督府訓令第十一號普通學校備品保存方法에違反되지안하얏느냐

答 違反되얏소

問 大正十一年二月總督府令第八號普通學校規程第六十八條에依하야校室은非常變災의境遇外敎授에妨害가업는限에는産業等의目的을爲하야使用을許한다하얏스니今番十三日間校室에籾을積置함이敎授에妨害됨을알고빌엇느냐

答 敎授에妨害가되고府令에違反되줄은알앗스나郡農會와郡守의協議에依하야빌엇소

問 北青郡守는前記規程第三十一條에依하야咸南道知事의許可를受하고二部敎授를하얏느냐

答 普通學校二部敎授에對하야道知事의認可를受치안하얏소

問 前記三大條項法令에違反하면서엇지하야山十組에게校室을借與하얏느냐

答 郡農會에서校室을借與함이一般人民에게有利하다하야許諾하얏소

群衆은 怒氣冲天

다시郡當局에質問

이말을들은群衆은怒氣가冲天하고場內의氣勢가洶湧하야우리는校長의曖昧한答辯을더들을必要가업스니校長은나가도조타하고우리는天眞한四百餘兒童을一個人의商品만치못녀기는郡當局과校長을信任할수업다하고郡守代理竹內庶務主任을請하야郡當局에서校室을一個商人山十組에게倉庫로借用케하고學生은二部敎授식힘으로午後科學生은炎天에庭前에서五六時間을待타가日光이暴射되야暑氣病外지들게하니냐한즉竹內庶務主任도曖昧한答辯으로校室借與한經過를말하고學生이病外지난데는遺憾의意로謝過한다하고今年에籾이多出하야農會乾繭場과山十組倉庫로收容키難하야學校를借用하얏다하는中群衆으로부터郡當局에서엇지하야設備不充分한一個商人에게만籾을專賣하야이런不祥事外지나게하느냐하고質問하자群衆의『옳소』하는喊聲은堂地하야場內氣分은더욱興奮되매竹內庶務主任은道에서하는方針임으로郡에서不便을感하나엇지할수업스니차차改善하겟다하얏고一般群衆은郡當局과學校長의말은聽取할것이업다하고左와如히決議하고實行委員五人을選定하야一切事項을一任하고解散하얏더라

△決議

一、學務委員을總辭職勸告할일

一、三木校長을辭職勸告식히고道當局에陳情하되校長이辭任치안하면學生全部를同盟休學케하야三木校長이잇는限에兒童을學校에보내지안할일

一、北青郡守는學校管理者로서一個商人만爲하고四百餘名學生을無視하고校室을借與하며道知事의許可를受치안하고二部敎授를하얏스니無責任無誠意한郡守는學父兄會에謝過狀을提出키를要求하되應치안하면彈劾할일

各團體奮起하야 郡民大會召集

◇……問題의張本인 指定販賣를否認코저

이事件이導火線이되야北青勞働聯合會北青一七會北青青年聯合會老德青年會北青商務社에서는去十五日午後十時聯合協議會를北青青聯會館內에開催하고籾繭指定販賣의不平을徹底調査하야郡民大會를召集키로決議하고準備調査委員五人을選定하고閉會하얏다더라(北青)

郵便所新設

沙里院北里에

京義線沙里院西里에居하는朴文浩氏는郵便所를設置코저許可願을提出하고許可나오기만기다리더니數日前에許可가나와서事務室로充用할北里一百二十四番地의家屋을修理하기始作하얏는데八月十日부터는開業을하게된다더라(沙里院)

群山記者團

執行委員會

群山記者團에서는去十六日午後十時에本報群山支局內에서李泰魯君의司會下에第一回執行委員會를開催하고創立總會에서委員會로一任한諸般議案을逐條決議하고同十一時半에無事閉會하얏다는데議案中重大한決議事項은如左하다고(群山)

◇決議

一、創立總會錄과宣言綱領規約을謄寫하야團員全部에게配付하되李泰魯、朴世赫兩君에게一任할것

二、創立總會에서委員會에一任된群山、裡里間『파ー스』府當局、東拓、不二會社에交涉할件에對하야交涉委員은尹薰、李泰魯兩君을選擧할것

三、群山勞働青年紀念大講演會에本團에서派遣할演士는鄭昌先君을選擧할것

四、本團創立한紀念撮影으로古群山列島를視察키로警察當局에警備船을交涉하되前交涉委員에게一任할것

五、本團事務所는朝鮮日報支局內에置할것

朝陽青年會와 朝陽學院

熱心과誠意로 事業漸漸擴張

市外漢芝面梨泰院里에在한朝陽青年會는去年九月에梨泰院里의青年有志中李鴻壽姜大熙兩氏外四五人의發起로同青年會創立에對하야同氏等의奮鬪活動한結果同年十月에二百餘名의同志會員을得하야會館建築에着手하자一般會員及有志諸氏의熱熱한同情으로會館을建築하고同會의第一回事業으로無産兒童을爲하야敎育機關을設置하고자院舍建築에活動이든바同會役員及會員諸氏와同里有志諸氏의熱誠으로今年一月十五日에院舍가落成되자朝陽學院이라命名하고今年二月初旬부터開院하야敎授하는바同月中旬부터兒童募集에着手하야現在晝學男女兒童이二百夜學男女兒童이三十餘名에達하는盛況인바同院長任畢鎬와講師姜大熙氏外三人의指導下에서事業을進行中인데다만遺憾인바는 院舍가狹窄하야兒童敎育上不便이不少이든바 七月一日에同會館內에서役員會를開催하고學院擴張方針에急先務인院舍新築에關하야明年度에院舍新築을實行키로討議하엿스며同青年會의第二回事業으로어린이의運動機關을設立하고자方今役員諸氏는活動中이라는바此趣旨에對하야梨泰院里는勿論隣近洞里에서도만흔贊助를한다하며同學院은去六月十六日에京畿道學務當局으로부터同院設立認可를得하엿고同青年會에서는同會設立趣旨를貫徹하기爲하야압흐로만흔希望과和衷으로써同會役員諸氏는더욱奮鬪中이라더라(梨泰院)

蔚山公普校의 敎員差別待遇!

敎員質問과校長의遁辭

慶南蔚山公立普通學校에서는去十四日午後一時半에同校職員會를開하고夏期休業中私事旅行件敎育施設事項敎員夏期講習會出席旅費에關한件夏期課題帳의件授業料徵收의件農業實習의件成績調査特히性行調査에關한件等을討議하고同五時에閉會하엿다는데特히敎員講習出席件에關하야는職員間에一場質問과答辯이잇서一時緊張한空氣를이루엇는데그內容인즉鮮日人敎員差別的待遇에對한質問인바이제兩氏問答을紹介하면如左하다

裵氏問 ‖ 今般敎員講習에對하야나의志願인京城帝大主催文學講習에旅費半分만支出하면半分은自擔하겟다는것도不聽하고釜山數學講習은나의志願도아니지만은日本敎員과가티旅費만相當하면갈터인데實費半額밧게안되는旅費를支出하여아무리請求하여도一分도업다함으로나는中止하엿더니即時淸永訓導에게는나의倍額을支拂함은人格을無視하는同時에日鮮人差別的待遇다고生覺하며또淸永訓導에게秘密을직히라함은무슨事由입니가

高橋校長答 ‖ 나는可及的多數를講習식히고저힘이엇스나事實旅費도不足함으로裵君은東萊가故鄕인外닭에故鄕에는勿論갈터이요釜山外지는돈만은費用이안들터이며또안가겟다함으로淸永訓導를보낸는데그倍額이아니면旅費가안될터이요(그러나至今은아니감)秘密직히란말은내가한말이아니다」라고자못窮塞한答辯을하엿다더라(蔚山)

頭道溝安息敎

許時模案決議

間島安息日敎會에서는去十一日午前十一時頃에間島頭道溝安息日敎會堂內에서累報되는許時模의事件을如左히決議하엿다고

△決議

一、加害者許時模로써全社會에謝罪케할일

二、許時模를解任케할일

三、被害者에게相當한慰藉料를支拂할일

四、被害者의傷處를完治하여줄일 等이라더라

遞信局에交涉

小包傳便達配

全南求禮郡馬山面臨泉里金畯氏는求禮郵便을相對로하야遞信局에交涉한다는데그詳細한內容을들은즉去七月初에日本東京白楊社에서前記金畯氏압으로發送한小包書類를人便에附하야配達하얏슴으로金畯氏는이小包書類에對한領受證은印章僞造나아니하

安州市內 電話價暴落

商況不振이原因

安州市內電話는大正十三年에開通되얏는데當時架設費一百三十圓을要하엿스며其後一時는一百五十圓乃至一百七十圓外지時勢가高하엿섯는바今夏에至하야는不過四十圓에도買方은有하나實收할곳이無하다는데其原因은安州商況不振으로店舖閉鎖가續出하는外닭이라더라(安州)

羅州勞組聯合

委員會開催

全南羅州勞働組合聯合會에서는去十五日午後八時頃에當地青年會館에서委員會를開催한바臨時議長金宗顯氏司會下에左와如히決議하고同九時에閉會하엿다더라(羅州)

◇決議

一、來二十三日에臨時總會를召集할것

一、場所는當地青年會館으로할것

平南道農會認可

旣報=平南道農會는道知事를會長으로內務部長을副會長으로其間總督府當局에認可를請하엿던바去十六日付로認可되엿다더라(平壤)

金泉에夜市

慶北金泉郡金泉面에서는지난十五日부터例年과가티市內城內町錦町大路上에夜市를開催하엿다더라(金泉)

仁取重役

十九日午後에 市民代表와會見

京仁兩取合倂問題中止를決하라든十七日의仁取重役會는同日午後二時부터仁取樓上에서合倂調査委員外지出席하야極秘密裡에協議한바잇섯는데探聽한바에依하면當日은合倂問題의中止는아주斷念하고더좀折衝해보기로되얏음으로明十九日에는午後一時부터仁取重役이出席하야仁川市民大會側代表者와會見하기로된바此에繼續하야重役會를開催하고形便에依하야大株主會를開하야最後의決定을할貌樣이라더라

證據調查

金泉金組事件 法의公不公을 一般이注目中

慶北金泉金融組合에는河村利舍가理事로着任한後朝鮮人과日本人을差別하고事務處理에怠慢이甚하고自身에地位와權利를鞏固하게하기爲하야朝鮮人組合員은무슨推托으로든지縮少하는等別別無理한橫暴를敢行하는故로이에憤慨한朝鮮人組合員은理事排斥運動이일어나게되엿섯는데그後同組合評議員會에서有力組合員高德煥、李永局、李正得、石泰衡等諸氏를無理히除名하야私利를謀하는故로前記四氏는即時그除名無效의訴訟을大邱地方法院金泉支廳에提起하는反面으로理事에對하야는非行을들어金泉警察署에告發한事實은一般社會에서共知하는바訴訟은一審에서原告等請求棄却이라는宣告로다시大邱覆審法院에控訴를提起할터이라하며非行에對한刑事問題는아즉外지愼重히調査中임으로仔細한內容은알수업스나東方面으로들은바에依하면지난十四日午前十一時부터金泉警察署司法主任李警部는巡査一人을帶同하고同午後六時外지組合에出張하야八時間을繼續하야帳簿와證據書類等을綿密히調査하얏다는데그內容은아즉秘密에付하기로되야알수가업스나其翌日十五日에는또다시同組合理事河村利舍로警察署로呼出하여長時間審問하엿다는데一般人士들은이제야沈痛한冤恨을풀수잇슬가하야其顚末如何와法의公不公을注目中이라더라(金泉)

平壤在留 天道敎學生會

去十七日創立

平南北道와黃海道等地各處에서平壤에在留하는天道敎徒의中等學校學生二十餘名은同敎徒學生間의親睦을圖하며修鍊勉勵、意見交換、智識探求를目的하고去十七日正午頃부터約二時間天道敎平壤宗理院에創立總會를開하고同會宗元彬君의司會로左記任員選定과決議事項이잇섯다더라

◇任員

常務委員金(?)權一 智育部委員張(?) 庶務部委員車(?) 體育部委員崔日成 顧問李(?)根

◇決議事項

一、農村을訪問하여農民敎養에努力할일

一、成來學期에는訪問한農村狀況을本會에報告할일

一、歸鄕期間에는每日二時間以上으로讀書할일等(平壤)

正音講座盛況

其効果多大

旣報=本社義州支社의主催로 當地龍灣幼稚園에서去七日부터十四日外지八日間을繼續하야第一回正音講座를開催하야正音頒布第八周甲을아조盛大하게紀念하엿다는바每日聽講者도數十名에達하야豫想以外의大盛況을일우엇스며더구나哭날인十四日에는쏘다지는驟雨임을不顧하고多數가踏至하야紀念撮影外지잇섯다는데비록短期間이나마우리文法、書法、綴方等에만흔效果를得하얏스며參席者中에는中等程度의學生이多數이엿다더라(義州)

紀念自祝코자 新聞揭示計劃

本報南山支局에서는來八月一日로써週年의紀念을맛게됨에局員一同은더욱民衆的輿論을促進하며文化開發과言論機關의權威를充實히하는同時에紀念을自祝하고저新聞揭示板設置와第二回雄辯大會開催의兩事業을計劃한다는바이에對하야一般有志의厚意的贊助를바란다더라(南山)

海山普校開校

累報한 定州郡海山面位置問題로紛爭하던定州郡守孫應麟氏가出張하야位置를面中央으로決定된後客月六日에訓導曹敬俊氏轉勤하야生徒募集에着手한바去十六日부터는實地敎授를開始하엿다는데敎室은臨時面事務室을利用한다하며生徒의應募數는九十餘名에達하엿다더라(郭山)

抱川地方에 消費組合發起

抱川地方에서는不正한中間商人의利益壟斷을防止하며疲弊하야가는農村의振興을圖謀하기爲하야李曦奭、兪成九兩氏의斡旋과多數有志의贊同으로抱川消費組合을發起하고壹株二圓의農民을本位로한株式五千株를募集하는中인데各面各村에서多數히贊同해擧하는故로目下現狀으로進行되면發起한지一個月이차지못한本月內에完全히成立되겟스며그組合의位置는當郡의中心市場인蘇屹面松隅里에設하고各面과村의重要한個所에는支店이나又는出張所를排置하야組合員의便宜를圖하고자한다더라(抱川)

黃海道郡守會議

黃海道各郡守會議는來二十日午前八時부터道廳會議室에서開催하리라더라(海州)

忠州郵局落成式

忠州郵便局은總工費一萬參千圓으로去三月부터建築工事中이던바六月末頃에竣工하고本月一日부터新局舍에서事務中이며竣工式은來十八日官民有志를招待하야盛大한竣工式을擧行한다더라

●新正衡靑月例會 全北新正衡平青年會에서는去十五日月例會를同會館에開하고李東煥氏司會로左記諸項을討議하엿다고

△決議

一、社會에關한件 一、共同販賣所建築의件 一、松汀勞働組合에關한件 一、勞働夜學에關한件 (裡里)

◇裡里의庭球코취 庭球界의新王黃明源君은今年夏期에全朝鮮을巡廻하야『코취』를行하는中去十四日裡里에到着하야當日午後三時부터當地東拓『코트』에서裡里庭球界一般選手들에게『코취』를행한後同九時頃에裡里選手側에서同氏의慰勞宴을驛前靑木堂二階上에開하고代表金炳洙氏의簡單한謝辭를비롯하야一般은胸襟을披瀝하고同十二時에閉會하엿스며其翌十五日에는當地農林學校兩處에서『코취』를行하고去十六日에任實에向하엿다고(裡里)

◇三湖運動俱樂部總會 咸南三湖運動俱樂部에서는去十一日同部事務室에서安昌恒氏司會로第六回臨時總會를開하고左記事項을討議하엿다고

一、會員募集에關한件 一、南靑蹴球大會開催의件 一、月捐金에關한件

△執行委員 李相周 安昌煥 金倫鎬 (三湖)

地方人事

▲黃、吳兩氏療養 安州靑年會委員長黃敏謙氏는身病治療次安州普光學校長吳德恒氏와共히數日前元山府外松濤園에出發療養

▲朴觀和(本報長湖院支局記者)氏去十五日午後一時長湖院自宅에서逝去

◇寸鐵◇

【海州】解決이杳然하던盟休事件도靑年會員의斡旋으로意外에容易히解決되엿다 學生들의靑年會出入조차厭忌하든和田校長의其心思가 而今은如何?

◇

【新義州】奉天領事館에서는災難同胞에對한對策으로關東軍의鐵嶺引受를滿鐵에交涉하엿다고이것이果然眞意에서울어난同情이냐!내여쏫기爲한一方策이냐?

◇

【北靑】學生은曝陽에내몰고敎室은籾商倉庫에提供함이道의方策이라고?氣막혀죽을世上

第二回 南朝鮮蹴球大會

時日 七月三十日로八月一日外지(雨天不拘)

參加資格 青年團 少年團(五尺一寸)

參加金 青年團五圓 少年團二圓

申込場所 井邑青年會館(七月二十九日外지申込)

主催 井邑青年會

後援 東亞、朝鮮井邑兩支局

本邦唯一精良品 삭약

男女防臭고무

東京銀座 丁子堂 大阪支店 北區二ノ九 大阪西區新町四丁目

中風病 如何한永年의難症이라도急効事妙藥有困難者申込이면無料送播함 明石市外津門 普光山本坊

祝朝鮮日報盈德支局設置

盈德邑蓮開洞 泰昌洋服店 主 朴泰浩

盈德江口港 藥病水及新藥販賣 姜大烈

盈德邑南石洞 司法代書人 姜尙哲

盈德南亭面道川洞 篤志家 李柄夏

江口 安陽 間貨物自働車 營業主任 尹敬業

慶北盈德邑 綢緞布木商 德順泰

盈德邑南石洞 貿易商 李衡彥

慶北盈德邑 綢緞布木商 德聚祥

盈德邑華開洞 篤志家 金汝玉

盈德有志

盈德郡邑華開洞 貿易商 金翰承

盈德郡盈德面事務所職員一同

盈德郡邑州石洞 米穀商 鄭在錤

盈德郡邑南石洞 金銀細工 郭守益

盈德郡邑南石洞 布木商 李玉倫

盈德郡邑南石洞 布木商 崔洛榮

盈德郡邑南石洞 雜貨商 林秉燮

盈德郡邑內 野城洋服店 主 姜浩根

盈德江口港 貿易商 孫昌鎭

盈德青年會臨時學院 敎員 姜忠根

盈德邑市場 布木商 吳宅冕

盈德江口港 仲介業 吳泳奉

盈德江口港 海陸産物委托販賣 姜永福

盈德郡南亭面所職員一同

盈德南亭面道川洞 有志 金容晩

盈德南亭面九溪洞 有志 朴秀瑩

盈德邑盈德面小月洞 慈善家 申一秦震

盈德郡南亭面南湖 區長 南朝達

盈德郡盈德面花田洞 有志 金漢翊

盈德南亭面元尺洞 旅人宿 李鳳珠

盈德南亭面道川洞 有志 白重珪

盈德郡盈德面南山洞 老農家 崔應章

盈德郡盈德面錦湖洞 篤農家 崔基五

盈德郡寧海 元邱實業團

盈德郡寧海面 元邱儲米契

盈德郡邑南石洞 民選道評議員 文明琦

盈德邑南石洞 前參奉 李一雨

盈德邑 郡守 洪義植

盈德郡盈德面南山洞 篤農家 梁斗[illegible]